

DATOS DE JUSTICIA

Boletín de Información Estadística



Nº 101 – Mayo 2023

Características de los partidos judiciales. 2022

La planta judicial contempla 431 partidos judiciales que presentan una enorme heterogeneidad en sus características socioeconómicas, en la dotación judicial y en el volumen de asuntos que tramitan. El presente informe pretende ilustrar esta heterogeneidad haciendo uso de la información disponible en el Sistema de Información Socioeconómica de los Partidos Judiciales y de la información que facilita la Estadística Judicial sobre su actividad.

Como en informes anteriores, y dado que en 2022 las comarcalizaciones de juzgados de violencia contra la mujer han sido todavía excepcionales (Algeciras con jurisdicción en San Roque y La Línea; Villarreal con jurisdicción en Novelda, Segorbe y Villarreal), a efectos comparativos se ha tomado únicamente la actividad de los juzgados de ámbito exclusivamente del partido judicial: juzgados de primera instancia, instrucción, primera instancia e instrucción y violencia contra la mujer. Como indicador del número de jueces y magistrados solo se han tomados las plazas orgánicas creadas para estos tipos de juzgados. Cuando se analizan los juzgados de la jurisdicción civil se contabilizan tanto los de primera instancia como los de primera instancia e instrucción y violencia contra la mujer, en la jurisdicción penal se contabilizan los de instrucción, primera instancia e instrucción y violencia contra la mujer. Los asuntos contabilizados son los del año 2022.

Una buena visualización de la heterogeneidad de los partidos judiciales se logra ordenando de menor a mayor los partidos según un criterio de clasificación la población, formando diez grupos con el mismo número de partidos (en términos estadísticos, **decilas**) y calculando el porcentaje respecto al total nacional que representa cada decila para los conjuntos de variables de interés: población, nº de jueces, asuntos ingresados, resueltos y en trámite.



Empezaremos por la **jurisdicción civil**.

| Decila | Población | Juzgados | Asuntos ingresados | Asuntos resueltos | Asuntos en trámite |
|--------|------------|----------|--------------------|-------------------|--------------------|
| 1 | 509.020 | 42 | 16.308 | 14.190 | 8.643 |
| 2 | 934.613 | 43 | 31.642 | 29.493 | 18.935 |
| 3 | 1.292.318 | 86 | 45.419 | 40.983 | 27.574 |
| 4 | 1.715.723 | 86 | 61.088 | 53.873 | 41.261 |
| 5 | 2.315.404 | 110 | 90.306 | 79.356 | 63.735 |
| 6 | 3.011.268 | 148 | 130.711 | 116.203 | 84.366 |
| 7 | 3.978.534 | 196 | 181.905 | 168.999 | 123.319 |
| 8 | 5.552.053 | 265 | 290.574 | 265.546 | 181.919 |
| 9 | 7.818.218 | 335 | 420.888 | 396.095 | 277.022 |
| 10 | 20.348.269 | 763 | 1.284.327 | 1.232.231 | 856.971 |

| Decila | Población | Juzgados | Asuntos ingresados | Asuntos resueltos | Asuntos en trámite |
|--------|-----------|----------|--------------------|-------------------|--------------------|
| 1 | 1,1% | 2,0% | 0,6% | 0,6% | 0,5% |
| 2 | 2,0% | 2,1% | 1,2% | 1,2% | 1,1% |
| 3 | 2,7% | 4,1% | 1,8% | 1,7% | 1,6% |
| 4 | 3,6% | 4,1% | 2,4% | 2,2% | 2,5% |
| 5 | 4,9% | 5,3% | 3,5% | 3,3% | 3,8% |
| 6 | 6,3% | 7,1% | 5,1% | 4,8% | 5,0% |
| 7 | 8,4% | 9,5% | 7,1% | 7,1% | 7,3% |
| 8 | 11,7% | 12,8% | 11,4% | 11,1% | 10,8% |
| 9 | 16,5% | 16,2% | 16,5% | 16,5% | 16,5% |
| 10 | 42,9% | 36,8% | 50,3% | 51,4% | 50,9% |

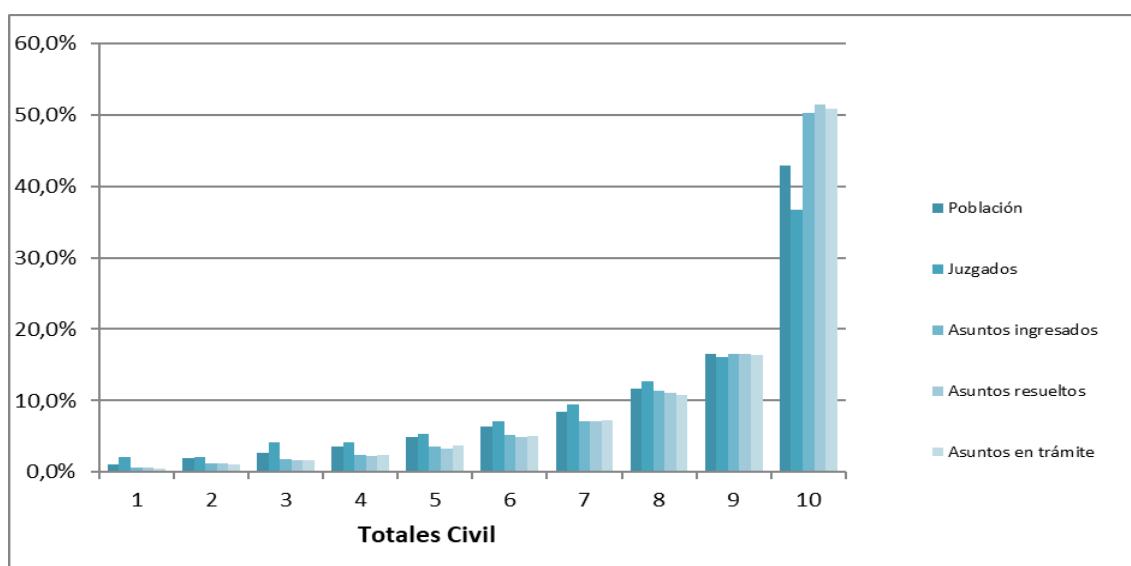

El diez por ciento de los partidos de mayor población tienen el 42,9% de la población, el 36,8% de los jueces civiles y el 50,3% de los asuntos civiles ingresados.

El 50% de los partidos con menor población acumulan el 14,3% de la población, el 17,7% de los jueces civiles y el 9,6% de asuntos civiles ingresados.

Jurisdicción penal

Para la jurisdicción penal las disparidades entre los partidos de mayor población y los de menor son un poco inferiores a las que se dan en la civil.

| Decila | Población | Juzgados | Asuntos ingresados | Asuntos resueltos | Asuntos en trámite |
|--------|------------|----------|--------------------|-------------------|--------------------|
| 1 | 509.020 | 42 | 17.629 | 16.548 | 5.121 |
| 2 | 934.613 | 43 | 33.540 | 31.455 | 11.046 |
| 3 | 1.292.318 | 86 | 49.942 | 46.781 | 16.163 |
| 4 | 1.715.723 | 86 | 71.771 | 68.528 | 23.782 |
| 5 | 2.315.404 | 110 | 102.750 | 97.805 | 34.061 |
| 6 | 3.011.268 | 139 | 142.526 | 135.997 | 46.244 |
| 7 | 3.978.534 | 176 | 205.977 | 196.960 | 60.249 |
| 8 | 5.552.053 | 218 | 297.585 | 286.392 | 81.636 |
| 9 | 7.818.218 | 272 | 428.639 | 423.887 | 111.271 |
| 10 | 20.348.269 | 515 | 1.267.731 | 1.262.404 | 251.513 |

| Decila | Población | Juzgados | Asuntos ingresados | Asuntos resueltos | Asuntos en trámite |
|--------|-----------|----------|--------------------|-------------------|--------------------|
| 1 | 1,1% | 2,5% | 0,7% | 0,6% | 0,8% |
| 2 | 2,0% | 2,5% | 1,3% | 1,2% | 1,7% |
| 3 | 2,7% | 5,1% | 1,9% | 1,8% | 2,5% |
| 4 | 3,6% | 5,1% | 2,7% | 2,7% | 3,7% |
| 5 | 4,9% | 6,5% | 3,9% | 3,8% | 5,3% |
| 6 | 6,3% | 8,2% | 5,4% | 5,3% | 7,2% |
| 7 | 8,4% | 10,4% | 7,9% | 7,7% | 9,4% |
| 8 | 11,7% | 12,9% | 11,4% | 11,2% | 12,7% |
| 9 | 16,5% | 16,1% | 16,4% | 16,5% | 17,4% |
| 10 | 42,9% | 30,5% | 48,4% | 49,2% | 39,2% |



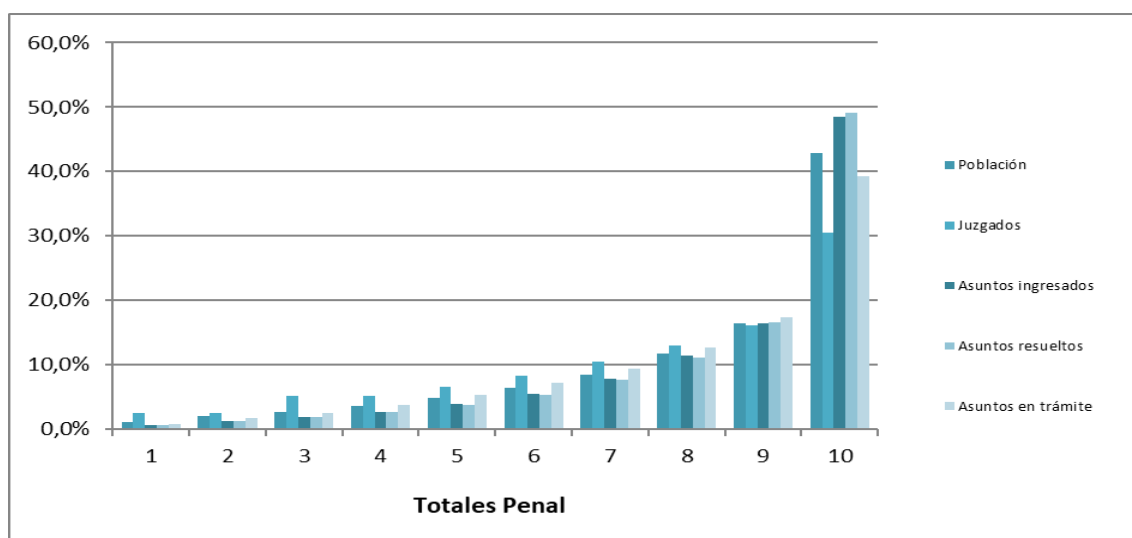

El diez por ciento de los partidos de mayor población tienen el 42,9% de la población, el 30,5% de los jueces penales y el 48,4% de los asuntos penales ingresados.

Para los partidos de menor población, tomando el 50% de los partidos con menor población, acumulan el 14,3% de la población, el 21,8% de los jueces penales y el 10,5% de asuntos penales ingresados.

Jurisdicciones civil y penal conjuntamente

Considerando el total de asuntos y jueces, civiles y penales en cada partido tenemos:

| Decila | Población | Juzgados | Asuntos ingresados | Asuntos resueltos | Asuntos en trámite |
|--------|------------|----------|--------------------|-------------------|--------------------|
| 1 | 509.020 | 42 | 34.807 | 32.435 | 14.926 |
| 2 | 934.613 | 43 | 67.131 | 62.558 | 30.783 |
| 3 | 1.292.318 | 86 | 95.626 | 89.429 | 44.527 |
| 4 | 1.715.723 | 86 | 136.167 | 124.849 | 65.193 |
| 5 | 2.315.404 | 110 | 192.096 | 177.262 | 99.581 |
| 6 | 3.011.268 | 148 | 277.702 | 257.700 | 131.596 |
| 7 | 3.978.534 | 197 | 391.762 | 370.426 | 189.988 |
| 8 | 5.552.053 | 296 | 591.020 | 560.662 | 268.164 |
| 9 | 7.818.218 | 428 | 854.282 | 813.003 | 391.609 |
| 10 | 20.348.269 | 1.136 | 2.530.665 | 2.475.445 | 1.088.432 |



| Decila | Población | Juzgados | Asuntos ingresados | Asuntos resueltos | Asuntos en trámite |
|--------|-----------|----------|--------------------|-------------------|--------------------|
| 1 | 1,1% | 1,6% | 0,7% | 0,7% | 0,6% |
| 2 | 2,0% | 1,7% | 1,3% | 1,3% | 1,3% |
| 3 | 2,7% | 3,3% | 1,8% | 1,8% | 1,9% |
| 4 | 3,6% | 3,3% | 2,6% | 2,5% | 2,8% |
| 5 | 4,9% | 4,3% | 3,7% | 3,6% | 4,3% |
| 6 | 6,3% | 5,8% | 5,4% | 5,2% | 5,7% |
| 7 | 8,4% | 7,7% | 7,6% | 7,5% | 8,2% |
| 8 | 11,7% | 11,5% | 11,4% | 11,3% | 11,5% |
| 9 | 16,5% | 16,6% | 16,5% | 16,4% | 16,8% |
| 10 | 42,9% | 44,2% | 48,9% | 49,9% | 46,8% |

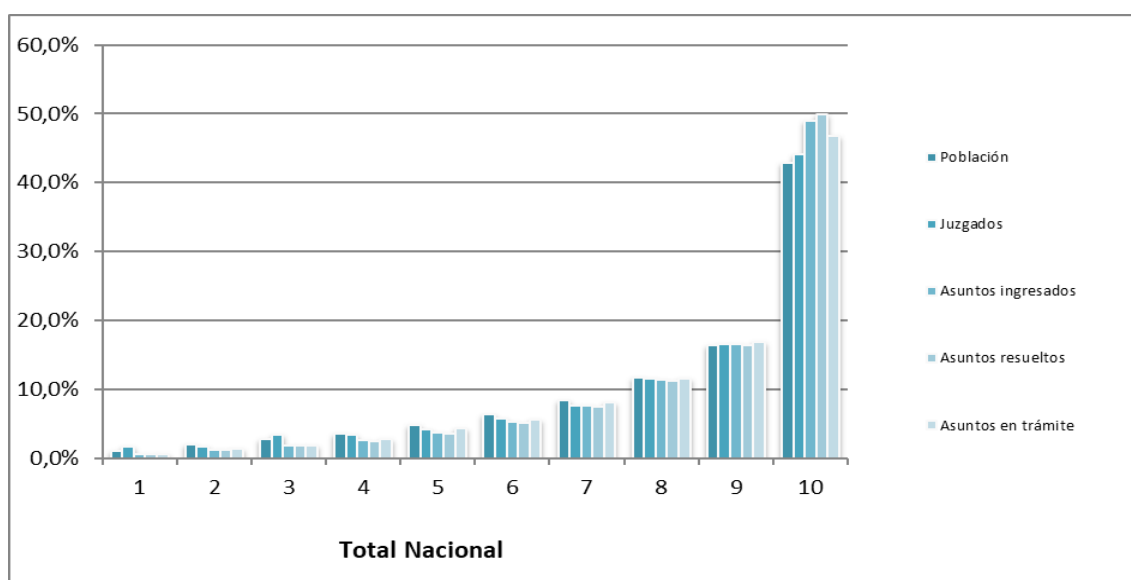

El diez por ciento de los partidos de mayor población tienen el 42,9% de la población, el 44,2% de los jueces y el 48,9% de los asuntos ingresados.

El 50% de los partidos con menor población acumula el 14,3% de la población, el 14,3% de los jueces y el 10,2% de asuntos ingresados.



Plantillas de funcionarios de los órganos judiciales

Tomando los datos de las plantillas orgánicas, con referencia al 1 de enero de 2022, en las que se han incluido tanto los asignados a los órganos judiciales analizados, como los de los servicios comunes de notificaciones y embargos, de apoyo, de actos de comunicación, los servicios comunes procesales en las localidades en las que se ha desplegado la NOJ, tenemos los siguientes resultados para las decilas formadas según el criterio de población.

| Decila | Plantilla total | Auxilio | Tramitación | Gestión |
|--------|-----------------|---------|-------------|---------|
| 1 | 213 | 42 | 91 | 70 |
| 2 | 322 | 83 | 149 | 94 |
| 3 | 527 | 110 | 231 | 164 |
| 4 | 672 | 160 | 319 | 197 |
| 5 | 941 | 198 | 469 | 278 |
| 6 | 1.359 | 263 | 690 | 400 |
| 7 | 1.923 | 375 | 952 | 592 |
| 8 | 3.003 | 585 | 1.473 | 914 |
| 9 | 4.500 | 874 | 2.202 | 1.438 |
| 10 | 13.541 | 2.632 | 6.357 | 4.599 |

| Decila | Plantilla total | Auxilio | Tramitación | Gestión |
|--------|-----------------|---------|-------------|---------|
| 1 | 0,8% | 0,8% | 0,7% | 0,8% |
| 2 | 1,2% | 1,6% | 1,2% | 1,1% |
| 3 | 2,0% | 2,1% | 1,8% | 1,9% |
| 4 | 2,5% | 3,0% | 2,5% | 2,3% |
| 5 | 3,5% | 3,7% | 3,6% | 3,2% |
| 6 | 5,0% | 4,9% | 5,3% | 4,6% |
| 7 | 7,1% | 7,0% | 7,4% | 6,8% |
| 8 | 11,1% | 11,0% | 11,4% | 10,5% |
| 9 | 16,7% | 16,4% | 17,0% | 16,4% |
| 10 | 50,1% | 49,5% | 49,2% | 52,6% |

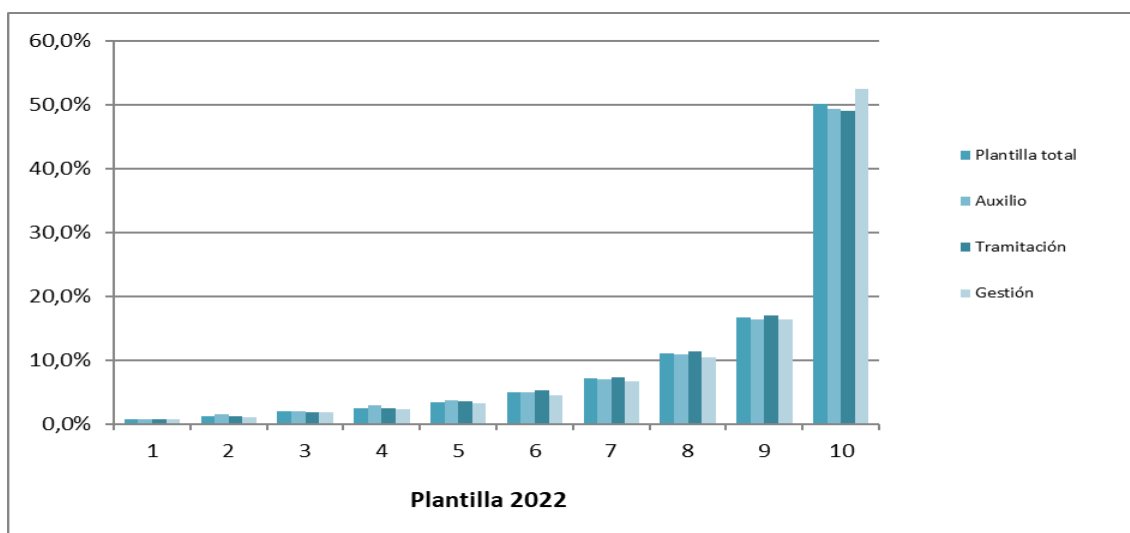

El diez por ciento de los partidos de mayor población tienen el 50,1% de la plantilla total, el 49,5% de la de auxilio, el 49,2% de la de tramitación, y el 52,6% de la de gestión.

El 50% de los partidos con menor población acumula el 9,9% de la plantilla, el 11,1% de la de auxilio, el 9,7% de la de tramitación, y el 9,2% de la de gestión.

Coeficiente de correlación¹ entre el número de asuntos ingresados y distintos indicadores socioeconómicos de los partidos judiciales

Se ha medido el coeficiente de correlación lineal entre el número de asuntos civiles y penales ingresados y variables de los partidos judiciales que se puede considerar a priori que están altamente relacionadas con la entrada de asuntos: población, nº de oficinas bancarias, nº de empresas, nº de trabajadores afiliados a la SS, Nº de extranjeros.

| | Coeficiente de correlación |
|---|----------------------------|
| Población y asuntos penales | 0,955 |
| Población y asuntos civiles | 0,968 |
| Nº de bancos y asuntos penales | 0,921 |
| Nº de bancos y asuntos civiles | 0,972 |
| Nº de empresas y asuntos penales | 0,917 |
| Nº de empresas y asuntos civiles | 0,982 |
| Nº trabajadores afiliados a la S.S. y asuntos penales | 0,869 |
| Nº trabajadores afiliados a la S.S. y asuntos civiles | 0,964 |
| Nº extranjeros y asuntos penales | 0,885 |
| Nº extranjeros y asuntos civiles | 0,904 |

La población es la variable más altamente relacionada con el número de asuntos penales ingresados, mientras que para los civiles muestran una correlación más alta tanto el número de oficinas bancarias como el número de empresas.

¹ En el caso de que se esté estudiando dos variables aleatorias x e y sobre una población estadística; el coeficiente de correlación de Pearson se simboliza con la letra $\rho_{x,y}$, siendo la expresión que nos permite calcularlo:

$$\rho_{X,Y} = \frac{\sigma_{XY}}{\sigma_X \sigma_Y} = \frac{E[(X - \mu_X)(Y - \mu_Y)]}{\sigma_X \sigma_Y},$$

Donde: σ_{XY} es la [covarianza](#) de (X,Y)

- σ_x es la [desviación típica](#) de la variable X
- σ_y es la [desviación típica](#) de la variable Y

Es un índice que puede utilizarse para medir el grado de relación de dos variables siempre y cuando ambas sean cuantitativas. Cuanto más próximo a 1 sea indica una fuerte relación de dependencia lineal entre las variables (no confundir con causalidad).



Situación en los Tribunales Superiores de Justicia

Por Tribunales superiores de Justicia la distribución de los partidos judiciales según el número de asuntos ingresados en 2022, tanto para el conjunto de jurisdicciones, como para civil y penal, nos lo resumen las tres siguientes tablas:

| CCAA | Total de asuntos ingresados | | | | |
|--------------------|-----------------------------|------------------|-------------------|--------------------|----------------------|
| | De 300 a 999 | De 1.000 a 4.999 | De 5.000 a 49.999 | De 5.000 a 199.999 | De 300.000 a 399.999 |
| Andalucía | 1 | 40 | 43 | 3 | 0 |
| Aragón | 1 | 12 | 2 | 1 | 0 |
| Asturias | 0 | 13 | 5 | 0 | 0 |
| Baleares | 0 | 2 | 3 | 1 | 0 |
| Canarias | 1 | 5 | 12 | 1 | 0 |
| Cantabria | 0 | 6 | 2 | 0 | 0 |
| Castilla y León | 12 | 19 | 10 | 0 | 0 |
| Castilla-La Mancha | 4 | 16 | 11 | 0 | 0 |
| Cataluña | 0 | 12 | 36 | 0 | 1 |
| C. Valenciana | 0 | 3 | 31 | 2 | 0 |
| Extremadura | 3 | 12 | 6 | 0 | 0 |
| Galicia | 7 | 29 | 9 | 0 | 0 |
| Madrid | 0 | 1 | 19 | 0 | 0 |
| Murcia | 0 | 4 | 6 | 1 | 0 |
| Navarra | 0 | 3 | 2 | 0 | 0 |
| País Vasco | 0 | 6 | 7 | 1 | 0 |
| La Rioja | 0 | 1 | 2 | 0 | 0 |

| CCAA | Asuntos civiles ingresados | | | | | |
|--------------------|----------------------------|--------------|------------------|-------------------|--------------------|----------------------|
| | De 100 a 499 | De 500 a 999 | De 1.000 a 4.999 | De 5.000 a 49.999 | De 50.000 a 99.999 | De 100.000 a 250.000 |
| Andalucía | 2 | 12 | 55 | 17 | 1 | 0 |
| Aragón | 2 | 4 | 9 | 1 | 0 | 0 |
| Asturias | 2 | 8 | 5 | 3 | 0 | 0 |
| Baleares | 0 | 0 | 2 | 4 | 0 | 0 |
| Canarias | 1 | 1 | 8 | 9 | 0 | 0 |
| Cantabria | 0 | 2 | 4 | 2 | 0 | 0 |
| Castilla y León | 13 | 10 | 11 | 7 | 0 | 0 |
| Castilla-La Mancha | 5 | 3 | 17 | 6 | 0 | 0 |
| Cataluña | 0 | 5 | 15 | 28 | 1 | 0 |
| C. Valenciana | 0 | 1 | 19 | 15 | 1 | 0 |
| Extremadura | 4 | 4 | 10 | 3 | 0 | 0 |
| Galicia | 4 | 10 | 24 | 7 | 0 | 0 |
| Madrid | 0 | 0 | 4 | 16 | 0 | 1 |
| Murcia | 0 | 0 | 6 | 5 | 0 | 0 |
| Navarra | 0 | 0 | 4 | 1 | 0 | 0 |
| País Vasco | 0 | 2 | 8 | 4 | 0 | 0 |
| La Rioja | 0 | 0 | 2 | 1 | 0 | 0 |



| CCAA | Asuntos penales ingresados | | | | | |
|--------------------|----------------------------|--------------|------------------|-------------------|--------------------|----------------------|
| | De 100 a 499 | De 500 a 999 | De 1.000 a 4.999 | De 5.000 a 49.999 | De 50.000 a 99.999 | De 100.000 a 199.999 |
| Andalucía | 1 | 5 | 57 | 22 | 2 | 0 |
| Aragón | 0 | 5 | 10 | 1 | 0 | 0 |
| Asturias | 0 | 11 | 4 | 3 | 0 | 0 |
| Baleares | 0 | 0 | 2 | 4 | 0 | 0 |
| Canarias | 1 | 1 | 8 | 9 | 0 | 0 |
| Cantabria | 0 | 1 | 5 | 2 | 0 | 0 |
| Castilla y León | 10 | 12 | 10 | 9 | 0 | 0 |
| Castilla-La Mancha | 4 | 3 | 17 | 7 | 0 | 0 |
| Cataluña | 0 | 5 | 13 | 30 | 0 | 1 |
| C. Valenciana | 0 | 1 | 17 | 17 | 1 | 0 |
| Extremadura | 2 | 6 | 11 | 2 | 0 | 0 |
| Galicia | 8 | 13 | 19 | 5 | 0 | 0 |
| Madrid | 0 | 0 | 4 | 16 | 0 | 1 |
| Murcia | 0 | 0 | 6 | 5 | 0 | 0 |
| Navarra | 0 | 0 | 3 | 2 | 0 | 0 |
| País Vasco | 0 | 1 | 9 | 4 | 0 | 0 |
| La Rioja | 0 | 0 | 2 | 1 | 0 | 0 |

Los siguientes cuadros muestran los partidos que tienen el **menor** y **mayor** número de asuntos ingresados (totales, civiles y penales) en cada uno de los TSJ

| CCAA | Máximo nº de asuntos totales ingresados | | Mínimo nº de asuntos totales ingresados | |
|--------------------|---|--------------------------|---|--------------------------|
| | Partido Judicial | Total asuntos ingresados | Partido Judicial | Total asuntos ingresados |
| Andalucía | SEVILLA | 140.923 | VELEZ-RUBIO | 620 |
| Aragón | ZARAGOZA | 86.663 | BOLTAÑA | 816 |
| Asturias | OVIEDO | 30.361 | TINEO | 1.009 |
| Baleares | PALMA | 78.678 | CIUTADELLA DE MENORCA | 2.841 |
| Canarias | LAS PALMAS DE GRAN CANARIA | 75.352 | VALVERDE | 723 |
| Cantabria | SANTANDER | 31.160 | REINOSA | 1.425 |
| Castilla y León | VALLADOLID | 43.646 | SAHAGUN | 493 |
| Castilla-La Mancha | GUADALAJARA | 24.872 | MOLINA DE ARAGON | 537 |
| Cataluña | BARCELONA | 203.857 | VIELHA E MIJARAN | 1.261 |
| C. Valenciana | VALENCIA | 118.606 | SEGORBE | 1.834 |
| Extremadura | BADAJOS | 21.932 | VALENCIA DE ALCANTARA | 479 |
| Galicia | VIGO | 44.778 | A FONSAGRADA | 324 |
| Madrid | MADRID | 389.492 | TORRELAGUNA | 3.149 |
| Murcia | MURCIA | 77.049 | JUMILLA | 2.716 |
| Navarra | PAMPLONA-IRUÑA | 38.856 | TAFALLA | 2.861 |
| País Vasco | BILBAO | 50.307 | AMURRIO | 1.692 |
| La Rioja | LOGROÑO | 18.238 | HARO | 2.230 |



| CCAA | Máximo nº de asuntos civiles ingresados | | Mínimo nº de asuntos civiles ingresados | |
|--------------------|---|----------------------------|---|----------------------------|
| | Partido Judicial | Asuntos civiles ingresados | Partido Judicial | Asuntos civiles ingresados |
| Andalucía | SEVILLA | 62.066 | VELEZ-RUBIO | 342 |
| Aragón | ZARAGOZA | 40.715 | BOLTAÑA | 305 |
| Asturias | OVIEDO | 17.948 | TINEO | 377 |
| Baleares | PALMA | 39.912 | CIUTADELLA DE MENORCA | 1.387 |
| Canarias | LAS PALMAS DE GRAN CANARIA | 40.643 | VALVERDE | 381 |
| Cantabria | SANTANDER | 19.612 | REINOSA | 618 |
| Castilla y León | VALLADOLID | 25.756 | VILLALPANDO | 242 |
| Castilla-La Mancha | GUADALAJARA | 13.187 | MOLINA DE ARAGON | 220 |
| Cataluña | BARCELONA | 99.214 | VIELHA E MIJARAN | 529 |
| C. Valenciana | VALENCIA | 56.353 | SEGORBE | 984 |
| Extremadura | BADAJOS | 10.338 | VALENCIA DE ALCANTARA | 252 |
| Galicia | A CORUÑA | 24.480 | A FONSAGRADA | 207 |
| Madrid | MADRID | 233.104 | TORRELAGUNA | 1.715 |
| Murcia | MURCIA | 34.893 | JUMILLA | 1.140 |
| Navarra | PAMPLONA-IRUÑA | 15.871 | TAFALLA | 1.306 |
| País Vasco | BILBAO | 28.567 | BALMASEDA | 858 |
| La Rioja | LOGROÑO | 9.679 | HARO | 1.137 |

| CCAA | Máximo nº de asuntos penales ingresados | | Mínimo nº de asuntos penales ingresados | |
|--------------------|---|----------------------------|---|----------------------------|
| | Partido Judicial | Asuntos penales ingresados | Partido Judicial | Asuntos penales ingresados |
| Andalucía | MALAGA | 82.885 | VELEZ-RUBIO | 278 |
| Aragón | ZARAGOZA | 45.948 | BOLTAÑA | 511 |
| Asturias | GIJON | 12.816 | CASTROPOL | 502 |
| Baleares | PALMA | 38.766 | CIUTADELLA DE MENORCA | 1.454 |
| Canarias | LAS PALMAS DE GRAN CANARIA | 34.709 | VALVERDE | 342 |
| Cantabria | SANTANDER | 11.548 | REINOSA | 807 |
| Castilla y León | VALLADOLID | 17.890 | SAHAGUN | 226 |
| Castilla-La Mancha | GUADALAJARA | 11.685 | MOLINA DE ARAGON | 317 |
| Cataluña | BARCELONA | 104.643 | VIELHA E MIJARAN | 732 |
| C. Valenciana | VALENCIA | 62.253 | SEGORBE | 850 |
| Extremadura | BADAJOS | 11.594 | VALENCIA DE ALCANTARA | 227 |
| Galicia | VIGO | 22.907 | A FONSAGRADA | 117 |
| Madrid | MADRID | 156.388 | TORRELAGUNA | 1.434 |
| Murcia | MURCIA | 42.156 | YECLA | 1.545 |
| Navarra | PAMPLONA-IRUÑA | 22.985 | TAFALLA | 1.555 |
| País Vasco | BILBAO | 21.740 | AMURRIO | 832 |
| La Rioja | LOGROÑO | 8.559 | HARO | 1.093 |



Tasa de litigiosidad

La distribución de los partidos según su tasa de litigiosidad (número de asuntos ingresados por cada 100.000 habitantes) nos muestran las siguientes tablas:

| CCAA | Tasa de litigiosidad total | | | | |
|--------------------|----------------------------|----------------|----------------|----------------|------------------|
| | De 0 a 59,9 | De 60,0 a 99,9 | De 100 a 149,9 | De 150 a 199,9 | De 250,0 a 299,9 |
| Andalucía | 5 | 42 | 37 | 3 | 0 |
| Aragón | 0 | 15 | 1 | 0 | 0 |
| Asturias | 1 | 11 | 6 | 0 | 0 |
| Baleares | 0 | 4 | 2 | 0 | 0 |
| Canarias | 0 | 5 | 10 | 4 | 0 |
| Cantabria | 0 | 4 | 4 | 0 | 0 |
| Castilla y León | 3 | 32 | 6 | 0 | 0 |
| Castilla-La Mancha | 4 | 22 | 5 | 0 | 0 |
| Cataluña | 0 | 19 | 27 | 2 | 1 |
| C. Valenciana | 0 | 18 | 17 | 1 | 0 |
| Extremadura | 5 | 13 | 3 | 0 | 0 |
| Galicia | 8 | 33 | 4 | 0 | 0 |
| Madrid | 0 | 11 | 10 | 0 | 0 |
| Murcia | 0 | 4 | 7 | 0 | 0 |
| Navarra | 2 | 1 | 2 | 0 | 0 |
| País Vasco | 9 | 4 | 1 | 0 | 0 |
| La Rioja | 0 | 3 | 0 | 0 | 0 |

Tasa de litigiosidad civil

| CCAA | Tasa de litigiosidad civil | | | | | | |
|--------------------|----------------------------|--------------|--------------|--------------|--------------|--------------|----------|
| | De 10 a 19,9 | De 20 a 29,9 | De 30 a 39,9 | De 40 a 49,9 | De 50 a 59,9 | De 60 a 69,9 | 70 o más |
| Andalucía | 0 | 17 | 27 | 25 | 13 | 4 | 1 |
| Aragón | 0 | 6 | 6 | 3 | 1 | 0 | 0 |
| Asturias | 0 | 0 | 7 | 4 | 3 | 2 | 2 |
| Baleares | 0 | 0 | 1 | 3 | 1 | 1 | 0 |
| Canarias | 0 | 0 | 4 | 2 | 3 | 4 | 6 |
| Cantabria | 0 | 0 | 2 | 3 | 2 | 0 | 1 |
| Castilla y León | 0 | 6 | 25 | 5 | 5 | 0 | 0 |
| Castilla-La Mancha | 0 | 7 | 12 | 7 | 3 | 2 | 0 |
| Cataluña | 0 | 1 | 5 | 15 | 15 | 11 | 2 |
| C. Valenciana | 0 | 0 | 6 | 10 | 12 | 6 | 2 |
| Extremadura | 0 | 6 | 7 | 6 | 1 | 1 | 0 |
| Galicia | 0 | 5 | 15 | 16 | 6 | 3 | 0 |
| Madrid | 0 | 0 | 0 | 8 | 10 | 1 | 2 |
| Murcia | 0 | 0 | 3 | 4 | 2 | 2 | 0 |
| Navarra | 0 | 2 | 2 | 1 | 0 | 0 | 0 |
| País Vasco | 2 | 8 | 1 | 2 | 1 | 0 | 0 |
| La Rioja | 0 | 0 | 2 | 1 | 0 | 0 | 0 |



Tasa de litigiosidad penal

| CCAA | Tasa de litigiosidad penal | | |
|--------------------|----------------------------|----------------|----------------|
| | De 0 a 59,9 | De 60,0 a 99,9 | De 100 a 149,9 |
| Andalucía | 55 | 27 | 5 |
| Aragón | 15 | 1 | 0 |
| Asturias | 16 | 2 | 0 |
| Baleares | 4 | 2 | 0 |
| Canarias | 9 | 10 | 0 |
| Cantabria | 6 | 2 | 0 |
| Castilla y León | 39 | 2 | 0 |
| Castilla-La Mancha | 29 | 2 | 0 |
| Cataluña | 31 | 16 | 2 |
| C. Valenciana | 28 | 8 | 0 |
| Extremadura | 19 | 2 | 0 |
| Galicia | 44 | 1 | 0 |
| Madrid | 17 | 4 | 0 |
| Murcia | 7 | 4 | 0 |
| Navarra | 3 | 2 | 0 |
| País Vasco | 14 | 0 | 0 |
| La Rioja | 3 | 0 | 0 |

Los siguientes cuadros muestran los partidos que tienen el menor y mayor tasa de litigiosidad (totales, civiles y penales) en cada uno de los TSJ

| CCAA | Máxima tasa de litigiosidad Total | | Mínima tasa de litigiosidad Total | |
|----------------------|-----------------------------------|-------------------|-----------------------------------|-------------------|
| | Partido Judicial | Tasa litigiosidad | Partido Judicial | Tasa litigiosidad |
| Andalucía | MARBELLA | 178,6 | PURCHENA | 54,5 |
| Aragón | ZARAGOZA | 107,8 | TARAZONA | 64,1 |
| Asturias | LANGREO | 137,7 | CASTROPOL | 59,8 |
| Baleares | PALMA | 130,0 | CIUTADELLA DE MENORCA | 66,2 |
| Canarias | LAS PALMAS DE GRAN CANARIA | 186,1 | VALVERDE | 63,3 |
| Cantabria | SANTANDER | 118,1 | MEDIO CUDEYO | 65,8 |
| Castilla y León | PALENCIA | 107,4 | VITIGUDINO | 45,7 |
| Castilla-La Mancha | CIUDAD REAL | 124,9 | VILLANUEVA DE LOS INFANTES | 56,1 |
| Cataluña | EL PRAT DE LLOBREGAT | 250,9 | RIPOLL | 69,7 |
| Comunidad Valenciana | ALICANTE-ALACANT | 153,5 | ONTINYENT | 67,0 |
| Extremadura | DON BENITO | 123,0 | FREGENAL DE LA SIERRA | 51,0 |
| Galicia | VIGO | 132,6 | NEGREIRA | 51,3 |
| Madrid | ALCOBENDAS | 129,9 | COLMENAR VIEJO | 73,2 |
| Murcia | MURCIA | 144,5 | YECLA | 77,2 |
| Navarra | PAMPLONA-IRUÑA | 102,2 | AOIZ-AGOITZ | 52,7 |
| País Vasco | BILBAO | 101,0 | AZPEITIA | 35,0 |
| La Rioja | LOGROÑO | 85,4 | CALAHORRA | 68,7 |



| CCAA | Máxima tasa de litigiosidad civil | | Mínima tasa de litigiosidad civil | |
|----------------------|-----------------------------------|-------------------|-----------------------------------|-------------------|
| | Partido Judicial | Tasa litigiosidad | Partido Judicial | Tasa litigiosidad |
| Andalucía | CADIZ | 80,3 | ALCALA LA REAL | 21,8 |
| Aragón | ZARAGOZA | 50,6 | BOLTAÑA | 24,2 |
| Asturias | OVIEDO | 77,0 | VALDES | 31,1 |
| Baleares | PALMA | 65,9 | CIUTADELLA DE MENORCA | 32,3 |
| Canarias | LAS PALMAS DE GRAN CANARIA | 100,4 | SAN SEBASTIAN DE LA GOMERA | 30,9 |
| Cantabria | SANTANDER | 74,3 | REINOSA | 35,2 |
| Castilla y León | LEON | 59,5 | VITIGUDINO | 22,8 |
| Castilla-La Mancha | ILLESCAS | 61,5 | VILLANUEVA DE LOS INFANTES | 24,9 |
| Cataluña | EL PRAT DE LLOBREGAT | 117,4 | GANDESA | 29,9 |
| Comunidad Valenciana | ALICANTE-ALACANT | 83,2 | IBI | 37,0 |
| Extremadura | MERIDA | 67,8 | HERRERA DEL DUQUE | 21,3 |
| Galicia | LUGO | 67,0 | MUROS | 27,2 |
| Madrid | ALCOBENDAS | 79,8 | COLMENAR VIEJO | 41,9 |
| Murcia | MURCIA | 65,4 | YECLA | 33,4 |
| Navarra | PAMPLONA-IRUÑA | 41,7 | AOIZ-AGOITZ | 27,3 |
| País Vasco | BILBAO | 57,3 | AZPEITIA | 16,7 |
| La Rioja | LOGROÑO | 45,3 | CALAHORRA | 33,3 |

| CCAA | Máxima tasa de litigiosidad penal | | Mínima tasa de litigiosidad penal | |
|----------------------|-----------------------------------|-------------------|-----------------------------------|-------------------|
| | Partido Judicial | Tasa litigiosidad | Partido Judicial | Tasa litigiosidad |
| Andalucía | TORREMOLINOS | 116,8 | VELEZ-RUBIO | 24,8 |
| Aragón | DAROCA | 61,0 | TARAZONA | 37,6 |
| Asturias | LANGREO | 65,4 | CASTROPOL | 28,6 |
| Baleares | EIVISSA | 71,7 | CIUTADELLA DE | 33,9 |
| Canarias | ARRECIFE | 91,9 | VALVERDE | 29,9 |
| Cantabria | TORRELAVEGA | 69,6 | MEDIO CUDEYO | 28,4 |
| Castilla y León | PUEBLA DE SANABRIA | 67,1 | PEÑARANDA DE BRACAMONTE | 20,4 |
| Castilla-La Mancha | CIUDAD REAL | 63,7 | LA RODA | 26,5 |
| Cataluña | EL PRAT DE LLOBREGAT | 133,5 | RIPOLL | 30,8 |
| Comunidad Valenciana | VALENCIA | 78,6 | ONTINYENT | 28,9 |
| Extremadura | DON BENITO | 77,2 | FREGENAL DE LA | 25,4 |
| Galicia | VIGO | 67,8 | A FONSAGRADA | 19,0 |
| Madrid | ALCALA DE HENARES | 69,8 | POZUELO DE ALARCON | 31,3 |
| Murcia | MURCIA | 79,0 | MOLINA DE SEGURA | 43,7 |
| Navarra | TUDELA | 63,5 | AOIZ-AGOITZ | 25,4 |
| País Vasco | IRUN | 58,4 | AZPEITIA | 18,3 |
| La Rioja | LOGROÑO | 40,1 | CALAHORRA | 35,4 |



El peso que tiene los partidos judiciales más importantes de cada provincia queda reflejado en la siguiente tabla que muestra el porcentaje, respecto al total de la provincia, que representa el partido de mayor población respecto al total provincial.

| CCAA | Provincia | Población | Nº juzgados | Nº Asuntos ingresados | Nº Asuntos resueltos | Nº Asuntos en trámite | Nº Sentencias |
|----------------------|----------------------------|-----------|-------------|-----------------------|----------------------|-----------------------|---------------|
| ANDALUCIA | ALMERIA | 43,90% | 42,50% | 48,05% | 47,75% | 41,12% | 49,65% |
| | CADIZ | 16,33% | 16,46% | 16,55% | 15,97% | 12,80% | 60,09% |
| | CORDOBA | 43,54% | 48,78% | 55,96% | 57,40% | 55,10% | 52,33% |
| | GRANADA | 55,12% | 60,00% | 62,14% | 62,62% | 55,30% | 65,59% |
| | HUELVA | 41,39% | 50,00% | 45,53% | 49,43% | 29,63% | 36,64% |
| | JAEN | 31,13% | 33,33% | 33,64% | 37,49% | 40,42% | 46,08% |
| | MALAGA | 41,59% | 38,00% | 47,95% | 48,65% | 36,93% | 50,42% |
| ARAGON | SEVILLA | 50,94% | 56,25% | 63,32% | 64,54% | 53,02% | 62,28% |
| | HUESCA | 36,38% | 37,88% | 36,64% | 36,38% | 39,53% | 22,06% |
| | TERUEL | 45,74% | 50,00% | 53,59% | 54,42% | 36,62% | 56,33% |
| ASTURIAS | ZARAGOZA | 83,20% | 80,43% | 86,66% | 86,32% | 81,34% | 88,00% |
| | ASTURIAS | 27,66% | 26,87% | 27,31% | 26,64% | 26,67% | 65,21% |
| BALEARES | PALMA DE MALLORCA | 51,44% | 55,07% | 57,86% | 58,48% | 55,52% | 41,69% |
| CANARIAS | LAS PALMAS DE GRAN CANARIA | 35,84% | 40,30% | 41,77% | 42,27% | 29,66% | 58,14% |
| | SANTA CRUZ DE TENERIFE | 21,60% | 27,42% | 27,72% | 28,20% | 13,73% | 21,12% |
| CANTABRIA | CANTABRIA | 45,08% | 50,00% | 49,67% | 51,68% | 47,07% | 62,23% |
| CASTILLA LEON | AVILA | 61,12% | 60,00% | 68,12% | 68,11% | 64,98% | 67,02% |
| | BURGOS | 59,46% | 60,87% | 63,11% | 65,15% | 50,92% | 70,43% |
| | LEON | 53,37% | 51,61% | 57,90% | 57,17% | 65,24% | 16,28% |
| | PALENCIA | 75,53% | 70,00% | 82,58% | 83,68% | 80,18% | 81,40% |
| | SALAMANCA | 72,50% | 68,42% | 81,26% | 81,38% | 79,49% | 84,46% |
| | SEGOVIA | 64,17% | 66,67% | 72,67% | 71,73% | 64,94% | 72,14% |
| | SORIA | 72,18% | 66,67% | 77,91% | 78,34% | 72,18% | 76,31% |
| | VALLADOLID | 87,66% | 84,62% | 90,07% | 91,17% | 88,96% | 46,91% |
| CASTILLA LA MANCHA | ZAMORA | 60,66% | 54,55% | 67,74% | 71,37% | 56,81% | 74,45% |
| | ALBACETE | 50,65% | 54,55% | 59,85% | 61,03% | 53,47% | 68,49% |
| | CIUDAD REAL | 25,42% | 28,00% | 34,85% | 35,12% | 40,82% | 56,15% |
| | CUENCA | 41,60% | 40,00% | 50,26% | 52,69% | 39,33% | 26,31% |
| | GUADALAJARA | 93,38% | 85,71% | 95,27% | 95,02% | 94,42% | 94,81% |
| CATALUÑA | TOLEDO | 23,35% | 22,58% | 30,89% | 28,84% | 44,00% | 40,44% |
| | BARCELONA | 28,57% | 32,78% | 31,86% | 33,77% | 23,38% | 62,08% |
| | GIRONA | 29,18% | 29,27% | 30,59% | 32,64% | 16,24% | 37,20% |
| | LLEIDA | 55,87% | 58,33% | 67,10% | 69,77% | 58,54% | 42,19% |
| COMUNIDAD VALENCIANA | TARRAGONA | 26,56% | 28,85% | 35,65% | 36,82% | 25,95% | 36,70% |
| | ALICANTE | 20,64% | 24,76% | 29,43% | 31,04% | 21,05% | 35,81% |
| | CATELLON | 47,38% | 50,00% | 51,37% | 52,55% | 39,54% | 41,24% |
| EXTREMADURA | VALENCIA | 30,41% | 37,16% | 39,18% | 41,03% | 32,38% | 94,27% |
| | BADAJOS | 26,86% | 32,43% | 34,69% | 35,49% | 23,63% | 33,55% |
| GALICIA | CACERES | 36,70% | 36,36% | 38,97% | 40,37% | 40,72% | 52,52% |
| | A CORUÑA | 34,13% | 36,51% | 40,98% | 41,81% | 43,54% | 60,32% |
| | LUGO | 38,48% | 40,00% | 48,56% | 48,70% | 43,60% | 66,92% |
| | OURENSE | 51,90% | 47,62% | 61,52% | 61,16% | 55,49% | 45,82% |
| MADRID | PONTEVEDRA | 35,82% | 39,34% | 46,79% | 48,79% | 38,63% | 68,33% |
| | MADRID | 48,60% | 50,15% | 52,45% | 52,46% | 63,06% | 73,40% |
| MURCIA | MURCIA | 34,81% | 36,25% | 43,10% | 44,85% | 38,15% | 60,84% |
| NAVARRA | NAVARRA | 57,27% | 59,26% | 65,51% | 65,56% | 60,85% | 48,53% |
| PAIS VASCO | ALAVA | 89,05% | 87,50% | 93,54% | 94,31% | 89,85% | 44,48% |
| | GUIPUZCOA | 44,74% | 45,16% | 58,80% | 60,05% | 54,15% | 56,28% |
| | VIZCAYA | 43,35% | 50,91% | 55,81% | 57,12% | 56,80% | 96,22% |
| LA RIOJA | RIOJA (LA) | 66,75% | 68,75% | 71,02% | 73,52% | 60,73% | 67,33% |



Los siguientes mapas nos muestran los pesos que tienen en cada provincia los partidos judiciales de mayor población.

Porcentaje de la población 2022 del partido de mayor población respecto al total provincial

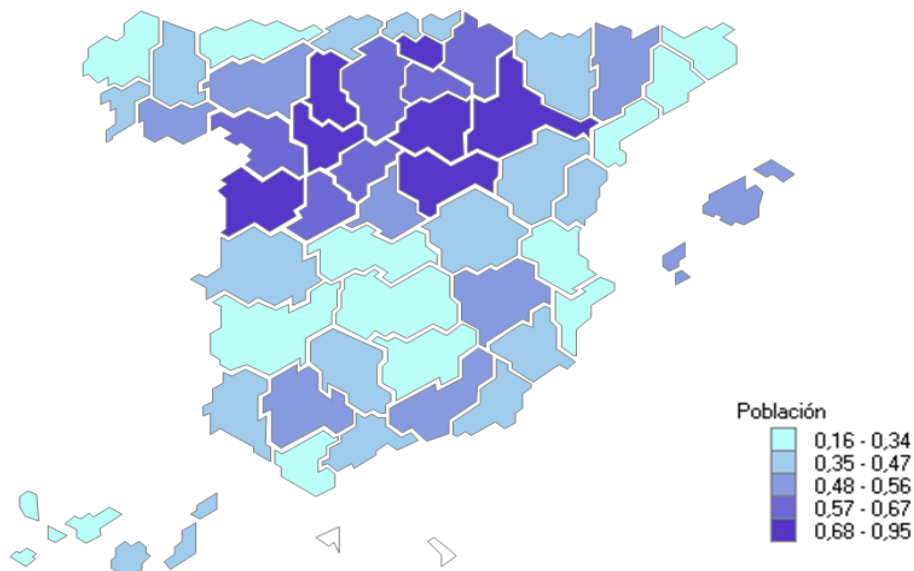

Porcentaje del nº de juzgados en 2022 del partido de mayor población respecto al total provincial

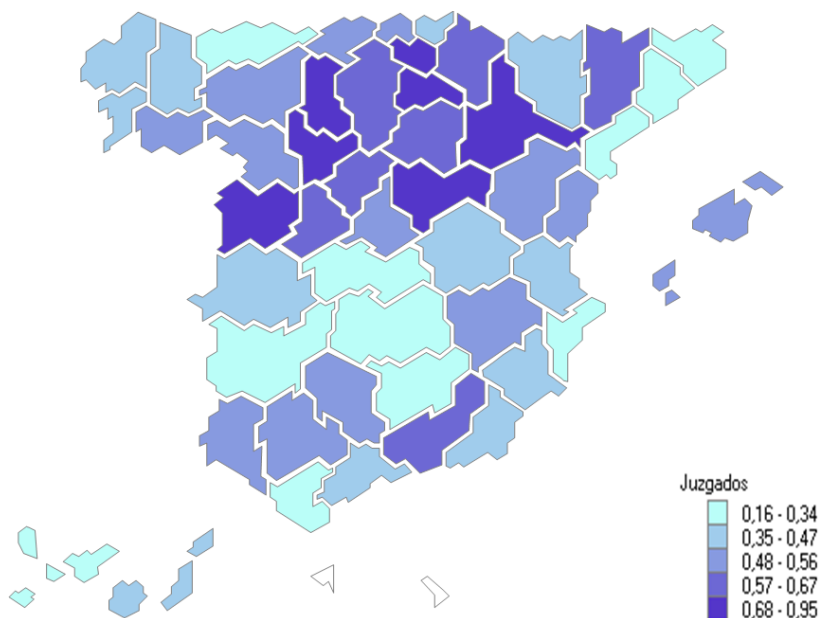

Porcentaje del nº de asuntos ingresados en 2022 en el partido de mayor población respecto al total provincial

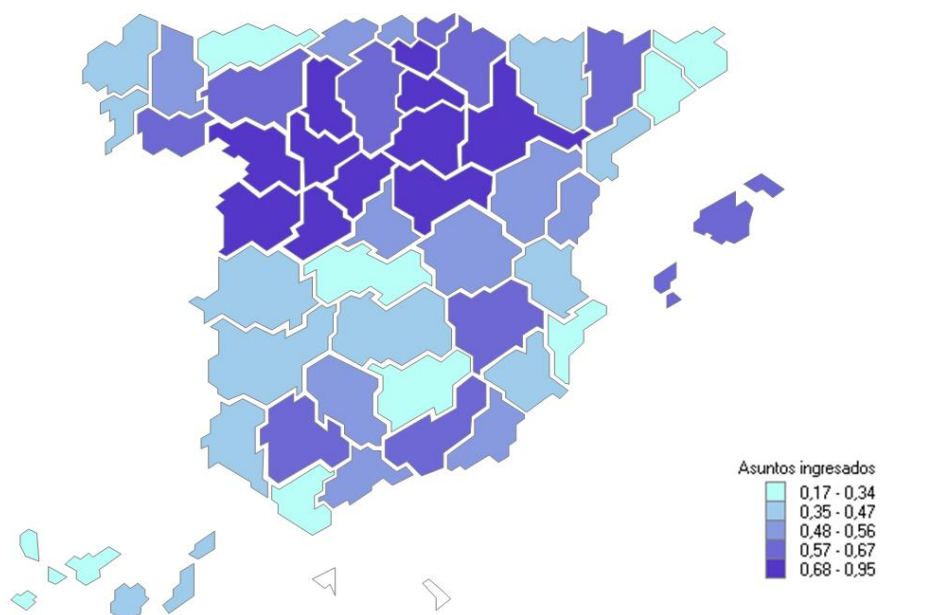

Los partidos judiciales presentan una gran heterogeneidad en sus características socioeconómicas y en la carga de trabajo que soportan. Un 10% de los partidos tiene el 42,9% de la población, el 44,2% de los jueces y el 48,9% de los asuntos ingresados.

Por el contrario, el 50% de los partidos de menor población acumulan el 14,3% de esta, tienen el 14,3% de los jueces y el sólo el 10,2% de los asuntos ingresados de asuntos ingresados.

La población es la variable que tiene una correlación más alta con el número de asuntos penales ingresados, siendo de 0,955, mientras que para los civiles lo es el número de oficinas bancarias, 0,968.



Anexo

Características socioeconómicas de los partidos judiciales

El Consejo general del Poder Judicial mantiene un sistema de información sobre las características socioeconómicas de los partidos judiciales (y de las demás divisiones territoriales de interés judicial). Este sistema de información, que se puede consultar tanto en la web del CGPJ

<http://www.poderjudicial.es/cgpj/es/Temas/Estadistica-Judicial/Estadistica-por-temas/Informacion-socioeconomica-relacionada-con-la-Administracion-de-Justicia/Sistema-de-Informacion-Socioeconomica-de-las-demarcaciones-judiciales/>

Como en el Punto Neutro Judicial, se nutre de muy diversas fuentes administrativas y se actualiza tan pronto como la información proveniente de éstas está disponible.

A continuación, se ofrecen algunos resúmenes estadísticos obtenidos de dicho sistema y que muestran características de los partidos judiciales españoles, muy relacionadas con su actividad judicial.

Número de municipios en el partido:

| Municipios en el Partido | Número | Porcentaje |
|--------------------------|--------|------------|
| 1 | 27 | 6,3% |
| de 2 a 5 | 105 | 24,4% |
| de 6 a 25 | 191 | 44,3% |
| de 26 a 50 | 68 | 15,8% |
| de 51 a 75 | 27 | 6,3% |
| de 76 a 100 | 4 | 0,9% |
| de 101 a 125 | 7 | 1,6% |
| de 126 a 150 | 1 | 0,2% |
| Más de 150 | 1 | 0,2% |

Superficie

| Superficie en Km ² | Número | Porcentaje |
|-------------------------------|--------|------------|
| Menos de 10 | 4 | 0,9% |
| de 10 a 49 | 16 | 3,7% |
| de 50 a 99 | 16 | 3,7% |
| de 100 a 199 | 32 | 7,4% |
| de 200 a 499 | 82 | 19,0% |
| de 500 a 999 | 97 | 22,5% |
| de 1.000 a 1.999 | 107 | 24,8% |
| de 2.000 a 4.999 | 71 | 16,5% |
| 5.000 o más | 6 | 1,4% |



Densidad de población

| Densidad en hab./Km ² . | Número | Porcentaje |
|------------------------------------|--------|------------|
| Menos de 50 | 175 | 40,6% |
| De 50 a 99 | 70 | 16,2% |
| De 100 a 499 | 106 | 24,6% |
| De 500 a 999 | 25 | 5,8% |
| De 1.000 a 1.999 | 25 | 5,8% |
| De 2.000 a 4.999 | 18 | 4,2% |
| 5.000 o más | 12 | 2,8% |

Porcentaje de población extranjera

| Porcentaje de extranjeros | Número | Porcentaje |
|---------------------------|--------|------------|
| de 1% a Menos de 5% | 148 | 34,3% |
| de 5% a Menos de 10% | 114 | 26,5% |
| de 10% a Menos de 15% | 91 | 21,1% |
| de 15% a Menos de 20% | 42 | 9,7% |
| de 20% a Menos de 30% | 28 | 6,5% |
| de 30% a Menos de 40% | 7 | 1,6% |
| 40% o más | 1 | 0,2% |

Plazas turísticas ofertadas

| Plazas turísticas ofertadas | Número | Porcentaje |
|-----------------------------|--------|------------|
| Menos de 100 | 2 | 0,5% |
| de 100 a 499 | 28 | 6,5% |
| de 500 a 999 | 66 | 15,3% |
| de 1,000 a 4.999 | 196 | 45,5% |
| de 5.000 a 49.999 | 122 | 28,3% |
| de 50.000 a 99.999 | 12 | 2,8% |
| 100.000 o más | 5 | 1,2% |

Número de oficinas bancarias

| Número de oficinas Bancarias | Número | Porcentaje |
|------------------------------|--------|------------|
| Menos de 25 | 98 | 22,7% |
| de 25 a 50 | 149 | 34,6% |
| de 50 a 99 | 107 | 24,8% |
| de 100 a 499 | 71 | 16,5% |
| de 500 a 999 | 4 | 0,9% |
| 1000 o más | 2 | 0,5% |



Número de vehículos de motor matriculados

| Número de vehículos matriculados | Número | Porcentaje |
|----------------------------------|--------|------------|
| Menos de 1.0000 | 13 | 3,0% |
| de 10000 a 49.999 | 214 | 50,7% |
| de 50.000 a 99.999 | 102 | 23,7% |
| de 100.000 a 499.999 | 97 | 22,5% |
| de 500.000 a 999.999 | 4 | 0,9% |
| 1.000.000 o más | 1 | 0,2% |

Tablas por Tribunales Superiores de Justicia Superficie

| CCAA | Nº de Partidos Judiciales según la superficie (en Km2) | | | | |
|--------------------|--|--------------|--------------|------------------|--------------|
| | Menos de 100 | De 100 a 499 | De 500 a 999 | De 1.000 a 4.999 | 50.000 o más |
| Andalucía | 8 | 22 | 23 | 34 | 0 |
| Aragón | 0 | 0 | 0 | 14 | 2 |
| Asturias | 1 | 8 | 7 | 2 | 0 |
| Baleares | 0 | 2 | 1 | 3 | 0 |
| Canarias | 1 | 15 | 2 | 1 | 0 |
| Cantabria | 0 | 3 | 3 | 2 | 0 |
| Castilla La Mancha | 0 | 0 | 2 | 38 | 1 |
| Castilla León | 0 | 0 | 3 | 26 | 2 |
| Cataluña | 10 | 14 | 13 | 12 | 0 |
| C. Valenciana | 6 | 16 | 8 | 6 | 0 |
| Extremadura | 0 | 0 | 3 | 17 | 1 |
| Galicia | 1 | 17 | 18 | 9 | 0 |
| Madrid | 8 | 7 | 4 | 2 | 0 |
| Murcia | 0 | 2 | 5 | 4 | 0 |
| Navarra | 0 | 0 | 0 | 5 | 0 |
| País Vasco | 1 | 8 | 4 | 1 | 0 |
| La Rioja | 0 | 0 | 1 | 2 | 0 |



Porcentaje de extranjeros

| CCAA | Porcentaje de extranjeros | | | | | | |
|--------------------|---------------------------|---------------------|---------------------|----------------------|-----------------------|-----------------------|-----------|
| | De 1% a menos de 2% | De 2% a menos de 3% | De 3% a menos de 5% | De 5% a menos de 10% | De 10% a menos de 15% | De 15% a menos de 20% | 20% o más |
| Andalucía | 10 | 23 | 19 | 13 | 7 | 4 | 11 |
| Aragón | 0 | 0 | 0 | 2 | 8 | 3 | 3 |
| Asturias | 0 | 6 | 9 | 3 | 0 | 0 | 0 |
| Baleares | 0 | 0 | 0 | 0 | 2 | 2 | 2 |
| Canarias | 0 | 1 | 2 | 7 | 2 | 2 | 5 |
| Cantabria | 0 | 0 | 4 | 4 | 0 | 0 | 0 |
| Castilla-La Mancha | 0 | 5 | 10 | 18 | 7 | 1 | 0 |
| Castilla y León | 0 | 1 | 3 | 15 | 11 | 1 | 0 |
| Cataluña | 0 | 0 | 0 | 7 | 17 | 18 | 7 |
| C. Valenciana | 0 | 0 | 1 | 16 | 10 | 3 | 6 |
| Extremadura | 5 | 9 | 5 | 2 | 0 | 0 | 0 |
| Galicia | 3 | 12 | 20 | 10 | 0 | 0 | 0 |
| Madrid | 0 | 0 | 0 | 2 | 15 | 4 | 0 |
| Murcia | 0 | 0 | 0 | 3 | 4 | 2 | 2 |
| Navarra | 0 | 0 | 0 | 1 | 3 | 1 | 0 |
| País Vasco | 0 | 0 | 0 | 11 | 3 | 0 | 0 |
| La Rioja | 0 | 0 | 0 | 0 | 2 | 1 | 0 |

Plazas turísticas ofertadas

| CCAA | Plazas turísticas ofertadas | | | | | | |
|--------------------|-----------------------------|--------------|--------------|------------------|-------------------|--------------------|---------------|
| | Menos de 100 | De 100 a 499 | De 500 a 999 | De 1.000 a 4.999 | De 5.000 a 49.999 | De 50.000 a 99.999 | 100.000 o más |
| Andalucía | 1 | 9 | 17 | 33 | 27 | 0 | 0 |
| Aragón | 0 | 0 | 1 | 9 | 6 | 0 | 0 |
| Asturias | 0 | 1 | 3 | 8 | 6 | 0 | 0 |
| Baleares | 0 | 0 | 0 | 0 | 2 | 2 | 2 |
| Canarias | 0 | 2 | 3 | 4 | 6 | 2 | 2 |
| Cantabria | 0 | 0 | 0 | 4 | 4 | 0 | 0 |
| Castilla-La Mancha | 0 | 3 | 3 | 21 | 14 | 0 | 0 |
| Castilla y León | 0 | 0 | 8 | 19 | 4 | 0 | 0 |
| Cataluña | 0 | 1 | 4 | 19 | 19 | 6 | 0 |
| C. Valenciana | 1 | 4 | 4 | 14 | 11 | 2 | 0 |
| Extremadura | 0 | 4 | 8 | 6 | 3 | 0 | 0 |
| Galicia | 0 | 2 | 10 | 28 | 5 | 0 | 0 |
| Madrid | 0 | 0 | 2 | 16 | 2 | 0 | 1 |
| Murcia | 0 | 2 | 1 | 4 | 4 | 0 | 0 |
| Navarra | 0 | 0 | 0 | 2 | 3 | 0 | 0 |
| País Vasco | 0 | 0 | 2 | 8 | 4 | 0 | 0 |
| La Rioja | 0 | 0 | 0 | 1 | 2 | 0 | 0 |



Paro registrado

| CCAA | Número de Partidos Judiciales según el paro registrado | | | | | |
|--------------------|--|--------------|------------------|-------------------|--------------------|---------------|
| | De 100 a 499 | De 500 a 999 | De 1.000 a 4.999 | De 5.000 a 49.999 | De 50.000 a 99.999 | 100.000 o más |
| Andalucía | 0 | 3 | 44 | 38 | 2 | 0 |
| Aragón | 2 | 4 | 9 | 1 | 0 | 0 |
| Asturias | 1 | 7 | 7 | 3 | 0 | 0 |
| Baleares | 0 | 1 | 4 | 1 | 0 | 0 |
| Canarias | 0 | 1 | 6 | 12 | 0 | 0 |
| Cantabria | 0 | 1 | 5 | 2 | 0 | 0 |
| Castilla y León | 8 | 12 | 13 | 8 | 0 | 0 |
| Castilla-La Mancha | 2 | 1 | 20 | 8 | 0 | 0 |
| Cataluña | 2 | 6 | 16 | 24 | 1 | 0 |
| C. Valenciana | 0 | 0 | 9 | 27 | 0 | 0 |
| Extremadura | 0 | 2 | 15 | 4 | 0 | 0 |
| Galicia | 4 | 7 | 27 | 7 | 0 | 0 |
| Madrid | 0 | 0 | 5 | 15 | 0 | 1 |
| Murcia | 0 | 0 | 6 | 5 | 0 | 0 |
| Navarra | 0 | 0 | 3 | 2 | 0 | 0 |
| País Vasco | 0 | 0 | 9 | 5 | 0 | 0 |
| La Rioja | 0 | 0 | 2 | 1 | 0 | 0 |

Número de trabajadores afiliados a la Seguridad Social

| CCAA | Número de Partidos Judiciales según el número de trabajadores afiliados a la S.S. | | | |
|--------------------|---|-------------------|--------------------|---------------|
| | De 1.000 a 4.999 | De 5.000 a 49.999 | De 50.000 a 99.999 | 100.000 o más |
| Andalucía | 7 | 72 | 5 | 3 |
| Aragón | 2 | 13 | 0 | 1 |
| Asturias | 9 | 7 | 1 | 1 |
| Baleares | 0 | 5 | 0 | 1 |
| Canarias | 1 | 11 | 6 | 1 |
| Cantabria | 1 | 6 | 0 | 1 |
| Castilla-La Mancha | 15 | 22 | 3 | 1 |
| Castilla-León | 5 | 23 | 2 | 1 |
| Cataluña | 0 | 30 | 13 | 6 |
| C. Valenciana | 0 | 25 | 7 | 4 |
| Extremadura | 4 | 15 | 2 | 0 |
| Galicia | 9 | 32 | 1 | 3 |
| Madrid | 0 | 7 | 9 | 5 |
| Murcia | 0 | 8 | 2 | 1 |
| Navarra | 0 | 4 | 0 | 1 |
| País Vasco | 0 | 10 | 1 | 3 |
| La Rioja | 0 | 2 | 1 | 0 |



Número de empresas

| CCAA | Número de Partidos Judiciales según el número de empresas | | | | | |
|--------------------|---|--------------|------------------|-------------------|--------------------|---------------|
| | De 100 a 499 | De 500 a 999 | De 1.000 a 4.999 | De 5.000 a 49.999 | De 50.000 a 99.999 | 100.000 o Más |
| Andalucía | 4 | 23 | 50 | 10 | 0 | 0 |
| Aragón | 1 | 6 | 8 | 1 | 0 | 0 |
| Asturias | 4 | 10 | 2 | 2 | 0 | 0 |
| Baleares | 0 | 0 | 3 | 3 | 0 | 0 |
| Canarias | 1 | 1 | 11 | 6 | 0 | 0 |
| Cantabria | 1 | 2 | 4 | 1 | 0 | 0 |
| Castilla-La Mancha | 13 | 13 | 11 | 4 | 0 | 0 |
| Castilla-León | 5 | 5 | 18 | 3 | 0 | 0 |
| Cataluña | 0 | 7 | 24 | 17 | 1 | 0 |
| C. Valenciana | 0 | 1 | 27 | 8 | 0 | 0 |
| Extremadura | 4 | 7 | 9 | 1 | 0 | 0 |
| Galicia | 6 | 14 | 20 | 5 | 0 | 0 |
| Madrid | 0 | 1 | 9 | 10 | 0 | 1 |
| Murcia | 0 | 2 | 7 | 2 | 0 | 0 |
| Navarra | 0 | 0 | 4 | 1 | 0 | 0 |
| País Vasco | 0 | 1 | 8 | 5 | 0 | 0 |
| La Rioja | 0 | 0 | 2 | 1 | 0 | 0 |

Número de oficinas bancarias:

| CCAA | Número de Partidos Judiciales según el número de entidades bancarias | | | | | |
|--------------------|--|------------|------------|------------|------------|-----------|
| | DE 5 A 9 | De 10 a 19 | De 20 a 49 | De 50 a 69 | De 70 a 99 | 100 o más |
| Andalucía | 1 | 10 | 48 | 18 | 1 | 9 |
| Aragón | 0 | 1 | 11 | 0 | 3 | 1 |
| Asturias | 0 | 6 | 9 | 1 | 0 | 2 |
| Baleares | 0 | 0 | 2 | 0 | 0 | 4 |
| Canarias | 0 | 2 | 8 | 2 | 5 | 2 |
| Cantabria | 0 | 2 | 4 | 0 | 1 | 1 |
| Castilla-La Mancha | 1 | 7 | 22 | 1 | 5 | 5 |
| Castilla y León | 0 | 3 | 14 | 6 | 3 | 5 |
| Cataluña | 0 | 4 | 17 | 8 | 8 | 12 |
| C. Valenciana | 0 | 0 | 10 | 8 | 8 | 10 |
| Extremadura | 0 | 2 | 13 | 3 | 0 | 3 |
| Galicia | 1 | 13 | 23 | 1 | 2 | 5 |
| Madrid | 0 | 0 | 3 | 1 | 7 | 10 |
| Murcia | 0 | 1 | 4 | 1 | 3 | 2 |
| Navarra | 0 | 0 | 0 | 0 | 4 | 1 |
| País Vasco | 0 | 0 | 4 | 2 | 4 | 4 |
| La Rioja | 0 | 0 | 1 | 0 | 1 | 1 |



A título de curiosidad se presentan los **partidos que tienen el mayor y menor valor** para algunas de las **características** recogidas en el Sistema:

| CCAA | Densidad Máxima | | Densidad Mínima | |
|--------------------|---------------------------|----------------------------------|----------------------------|----------------------------------|
| | Partido Judicial | Densidad (hab./km ²) | Partido Judicial | Densidad (hab./km ²) |
| Andalucía | CADIZ | 9.192,4 | HUESCAR | 8,3 |
| Aragón | ZARAGOZA | 147,9 | BOLTAÑA | 4,3 |
| Asturias | GIJON | 1119,3 | CANGAS DEL NARCEA | 11,1 |
| Baleares | PALMA DE MALLORCA | 473,4 | CIUTADELLA DE MENORCA | 101,7 |
| Canarias | PUERTO DE LA CRUZ | 3.476,4 | VALVERDE | 42,5 |
| Cantabria | SANTANDER | 1.244,4 | SAN VICENTE DE LA BARQUERA | 16,6 |
| Castilla y León | VALLADOLID | 118,7 | ALMAZAN | 3,8 |
| Castilla-La Mancha | ILLESCAS | 187,6 | MOLINA DE ARAGON | 2,2 |
| Cataluña | L'HOSPITALET DE LLOBREGAT | 19.489,3 | TREMP | 7,8 |
| C. Valenciana | MISLATA | 10.347,9 | SEGORBE | 23,6 |
| Extremadura | ALMENDRALEJO | 78,1 | VALENCIA DE ALCANTARA | 5,8 |
| Galicia | VIGO | 1.336,0 | A FONSAGRADA | 6,2 |
| Madrid | MADRID | 5.415,9 | TORRELAGUNA | 25,8 |
| Murcia | MURCIA | 557,6 | CARAVACA DE LA CRUZ | 25,4 |
| Navarra | PAMPLONA/IRUÑA | 157,7 | AOIZ/AGOITZ | 24,7 |
| País Vasco | BARAKALDO | 2.031,9 | AMURRIO | 57,5 |
| La Rioja | LOGROÑO | 86,1 | HARO | 30,8 |

| CCAA | Máximo Número de municipios | | Mínimo Número de municipios | |
|--------------------|-----------------------------|---------------|-----------------------------|---------------|
| | Partido Judicial | Nº Municipios | Partido Judicial | Nº Municipios |
| Andalucía | GRANADA | 52 | ROQUETAS DE MAR | 1 |
| Aragón | TERUEL | 115 | FRAGA | 16 |
| Asturias | CASTROPOL | 11 | LANGREO | 1 |
| Baleares | INCA | 21 | MAHON | 4 |
| Canarias | LOS LLANOS DE ARIDANE | 7 | PUERTO DE LA CRUZ | 1 |
| Cantabria | MEDIO CUDEYO | 20 | CASTRO-URDIALES | 3 |
| Castilla y León | SALAMANCA | 142 | VILLABLINO | 5 |
| Castilla-La Mancha | GUADALAJARA | 154 | VILLARROBLEDO | 4 |
| Cataluña | FIGUERES | 68 | BARCELONA | 1 |
| C. Valenciana | LLIRIA | 41 | VALENCIA | 1 |
| Extremadura | PLASENCIA | 60 | FREGENAL DE LA SIERRA | 7 |
| Galicia | OURENSE | 19 | A ESTRADA | 2 |
| Madrid | TORRELAGUNA | 42 | LEGANES | 1 |
| Murcia | CIEZA | 9 | YECLA | 1 |
| Navarra | PAMPLONA/IRUÑA | 86 | TUDELA | 23 |
| País Vasco | TOLOSA | 47 | IRUN | 2 |
| La Rioja | LOGROÑO | 91 | CALAHORRA | 34 |



| CCAA | Superficie Máxima | | Superficie mínima | |
|--------------------|----------------------------|-------------------------------|-----------------------|-------------------------------|
| | Partido Judicial | Superficie (km ²) | Partido Judicial | Superficie (km ²) |
| Andalucía | ALMERIA | 3.568,6 | CADIZ | 12,3 |
| Aragón | TERUEL | 7.720,3 | TARAZONA | 1.001,5 |
| Asturias | CANGAS DEL NARCEA | 1.244,0 | LANGREO | 82,5 |
| Baleares | MANACOR | 1.346,8 | MAHON | 273,5 |
| Canarias | PUERTO DEL ROSARIO | 1.659,7 | PUERTO DE LA CRUZ | 8,7 |
| Cantabria | SAN VICENTE DE LA BARQUERA | 1.244,0 | CASTRO-URDIALES | 190,8 |
| Castilla y León | ZAMORA | 5.071,6 | MIRANDA DE EBRO | 618,7 |
| Castilla-La Mancha | CUENCA | 7.940,7 | ILLESCAS | 887,8 |
| Cataluña | TREMP | 3.130,9 | CORNELLA DE LLOBREGAT | 6,8 |
| C. Valenciana | REQUENA | 3.865,6 | MISLATA | 7,2 |
| Extremadura | CACERES | 5.582,0 | MONTIJO | 511,4 |
| Galicia | LUGO | 1.597,1 | MARIN | 67,5 |
| Madrid | TORRELAGUNA | 1.255,6 | ALCORCON | 33,7 |
| Murcia | CARAVACA DE LA CRUZ | 2.297,8 | MOLINA DE SEGURA | 274,4 |
| Navarra | AOIZ/AGOITZ | 2.960,8 | TUDELA | 1.106,7 |
| País Vasco | VITORIA-GASTEIZ | 2.326,1 | IRUN | 71,0 |
| La Rioja | LOGROÑO | 2.479,7 | HARO | 991,3 |

| CCAA | Porcentaje de Extranjeros Máximo | | Porcentaje de Extranjeros Mínimo | |
|--------------------|----------------------------------|------------|----------------------------------|------------|
| | Partido Judicial | Porcentaje | Partido Judicial | Porcentaje |
| Andalucía | FUENGIROLA | 34,8% | LA CAROLINA | 1,4% |
| Aragón | FRAGA | 23,8% | JACA | 8,8% |
| Asturias | OVIEDO | 6,3% | LAVIANA | 2,3% |
| Baleares | EIVISSA | 26,6% | CIUTADELLA DE MENORCA | 11,1% |
| Canarias | ARONA | 38,8% | ARUCAS | 2,2% |
| Cantabria | CASTRO-URDIALES | 8,1% | MEDIO CUDEYO | 4,2% |
| Castilla y León | CUELLAR | 16,6% | VITIGUDINO | 2,1% |
| Castilla-La Mancha | SIGÜENZA | 15,1% | ALMADEN | 2,5% |
| Cataluña | BLANES | 26,4% | SANT FELIU DE LLOBREGAT | 7,8% |
| C. Valenciana | TORREVIEJA | 44,0% | ELDA | 4,7% |
| Extremadura | NAVALMORAL DE LA MATA | 9,9% | LLERENA | 1,5% |
| Galicia | VERIN | 8,9% | PADRON | 1,3% |
| Madrid | PARLA | 18,6% | POZUELO DE ALARCON | 9,0% |
| Murcia | SAN JAVIER | 27,9% | CARAVACA DE LA CRUZ | 8,6% |
| Navarra | TUDELA | 16,3% | AOIZ/AGOITZ | 6,9% |
| País Vasco | VITORIA-GASTEIZ | 10,4% | GETXO | 5,7% |
| La Rioja | CALAHORRA | 18,4% | HARO | 11,0% |



| CCAA | Nº Máximo de oficinas bancarias por 10.000 habitantes | | Nº Mínimo de oficinas bancarias por 10.000 habitantes | |
|--------------------|---|-------------|---|-------------|
| | Partido Judicial | Nº Oficinas | Partido Judicial | Nº Oficinas |
| Andalucía | HUESCAR | 13,9 | MELILLA | 2,2 |
| Aragón | BOLTAÑA | 22,5 | ZARAGOZA | 6,9 |
| Asturias | TINEO | 14,0 | MIERES | 5,1 |
| Baleares | INCA | 9,7 | EIVISSA | 7,0 |
| Canarias | VALVERDE | 11,5 | GÜIMAR | 3,6 |
| Cantabria | SAN VICENTE DE LA BARQUERA | 12,6 | CASTRO-URDIALES | 4,5 |
| Castilla y León | SALAS DE LOS INFANTES | 23,0 | VILLABLINO | 6,4 |
| Castilla-La Mancha | ALCARAZ | 20,2 | ILLESCAS | 5,5 |
| Cataluña | VIELHA E MIJARAN | 15,4 | GAVA | 3,6 |
| C. Valenciana | ONTINYENT | 11,4 | SAN VICENTE DEL RASPEIG/SANT VICENT DEL RASPEIG | 3,7 |
| Extremadura | VALENCIA DE ALCANTARA | 17,2 | MERIDA | 7,8 |
| Galicia | A POBRA DE TRIVES | 15,1 | MARIN | 4,7 |
| Madrid | COLMENAR VIEJO | 12,2 | PARLA | 4,1 |
| Murcia | CARAVACA DE LA CRUZ | 7,4 | JUMILLA | 4,2 |
| Navarra | TAFALLA | 15,4 | PAMPLONA/IRUÑA | 9,4 |
| País Vasco | BILBAO | 9,9 | BARAKALDO | 4,6 |
| La Rioja | HARO | 13,8 | LOGROÑO | 9,7 |

| CCAA | Nº Máximo de Vehículos | | Nº Mínimo de Vehículos | |
|--------------------|----------------------------|--------------|------------------------|--------------|
| | Partido Judicial | Nº Vehículos | Partido Judicial | Nº Vehículos |
| Andalucía | SEVILLA | 642.716 | VELEZ-RUBIO | 11.174 |
| Aragón | ZARAGOZA | 459.663 | DAROCA | 11.406 |
| Asturias | GIJON | 169.713 | TINEO | 10.613 |
| Baleares | PALMA DE MALLORCA | 520.152 | CIUTADELLA DE MENORCA | 33.733 |
| Canarias | LAS PALMAS DE GRAN CANARIA | 282.658 | VALVERDE | 9.836 |
| Cantabria | SANTANDER | 179.812 | REINOSA | 15.468 |
| Castilla y León | VALLADOLID | 301.938 | SAHAGUN | 6.983 |
| Castilla-La Mancha | GUADALAJARA | 185.272 | ALCARAZ | 8.105 |
| Cataluña | BARCELONA | 895.297 | VIELHA E MIJARAN | 9.546 |
| C. Valenciana | VALENCIA | 487.377 | SEGORBE | 20.039 |
| Extremadura | BADAJOS | 129.211 | VALENCIA DE ALCANTARA | 7.088 |
| Galicia | VIGO | 243.243 | A FONSAGRADA | 6.522 |
| Madrid | MADRID | 1.957.453 | ARANJUEZ | 43.834 |
| Murcia | MURCIA | 381.262 | JUMILLA | 17.486 |
| Navarra | PAMPLONA/IRUÑA | 263.397 | TAFALLA | 34.362 |
| País Vasco | BILBAO | 287.528 | BALMASEDA | 23.973 |
| La Rioja | LOGROÑO | 141.464 | HARO | 24.004 |



| CCAA | Distancia ponderada (por la población) máxima a la capital del partido en Km | | Distancia ponderada (por la población) mínima a la capital del partido en Km | |
|--------------------|--|-----------|--|-----------|
| | Partido Judicial | Distancia | Partido Judicial | Distancia |
| Andalucía | VALVERDE DEL CAMINO | 29,7 | ROQUETAS DE MAR | 0,0 |
| Aragón | BOLTAÑA | 34,7 | ZARAGOZA | 4,0 |
| Asturias | VALDES | 22,5 | LANGREO | 0,0 |
| Baleares | MANACOR | 14,8 | MAHON | 4,6 |
| Canarias | SAN SEBASTIAN DE LA GOMERA | 21,5 | PUERTO DE LA CRUZ | 0,0 |
| Cantabria | SAN VICENTE DE LA BARQUERA | 23,4 | CASTRO-URDIALES | 1,6 |
| Castilla y León | CERVERA DE PISUERGA | 27,0 | MIRANDA DE EBRO | 1,6 |
| Castilla-La Mancha | ORGAZ | 26,1 | ALBACETE | 3,2 |
| Cataluña | TREMP | 32,4 | BARCELONA | 0,0 |
| C. Valenciana | REQUENA | 30,3 | VALENCIA | 0,0 |
| Extremadura | HERRERA DEL DUQUE | 30,3 | MERIDA | 5,0 |
| Galicia | A POBRA DE TRIVES | 23,4 | REDONDELA | 2,9 |
| Madrid | TORRELAGUNA | 16,7 | LEGANES | 0,0 |
| Murcia | TOTANA | 15,5 | YECLA | 0,0 |
| Navarra | AOIZ/AGOITZ | 25,2 | PAMPLONA/IRUÑA | 9,2 |
| País Vasco | GERNIKA-LUMO | 17,1 | IRUN | 1,4 |
| La Rioja | CALAHORRA | 14,2 | LOGROÑO | 5,2 |

| CCAA | Porcentaje máximo de población sin oficinas bancarias | |
|--------------------|---|--------------------------|
| | Partido Judicial | % Población sin oficinas |
| Andalucía | ORGIVA | 31,4% |
| Aragón | DAROCA | 31,9% |
| Asturias | VALDES | 14,1% |
| Baleares | INCA | 1,1% |
| Canarias | VALVERDE | 17,1% |
| Cantabria | SAN VICENTE DE LA BARQUERA | 28,7% |
| Castilla y León | SAHAGUN | 66,0% |
| Castilla-La Mancha | MOLINA DE ARAGON | 47,2% |
| Cataluña | FALSET | 43,3% |
| C. Valenciana | SEGORBE | 26,6% |
| Extremadura | LOGROSAN | 22,2% |
| Galicia | RIBADAVIA | 27,3% |
| Madrid | TORRELAGUNA | 42,2% |
| Murcia | CIEZA | 6,0% |
| Navarra | ESTELLA/LIZARRA | 16,9% |
| País Vasco | GERNIKA-LUMO | 14,7% |
| La Rioja | HARO | 16,7% |

En el siguiente enlace: [Datos de Justicia](#) se pueden encontrar todos los informes de la serie **Datos de Justicia**.

Asimismo, podrá obtener información detallada de todos los **partidos judiciales** siguiendo este enlace: [Sistema de Información Socioeconómica](#).

